Mars 2022

N°40 Le Jipe

JOURNAL D'INFORMATIONS
PAUL ELUARD

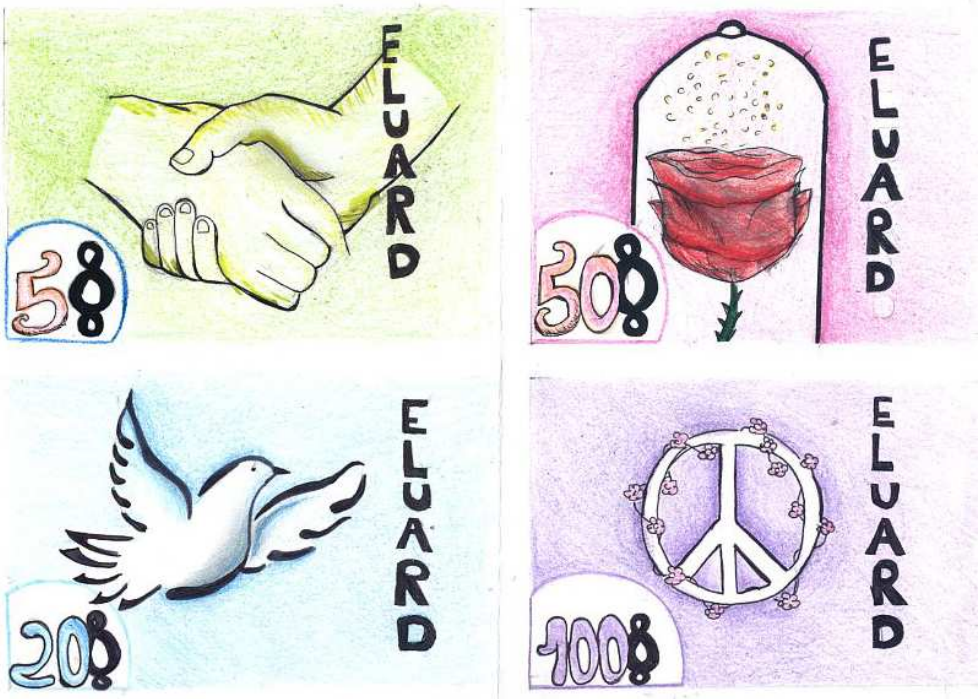

Un « Eluard », dessin d'une monnaie locale, travail réalisé en Arts plastiques, avec M. Auxenfans

Merci à la Mairie de Châtillon pour l'impression du journal

Au sommaire

Ça s'passe au collège p.2,3 et 4

Actu Sciences p.5 et 6

La maltraitance animale p.7

Coups de cœur et appli du trimestre p.8

Coups de coeur films p.9

Des mangas qu'on aime p.10

La BD de Lucie p.11

Jeux p.12

L'équipe du club journal

Rédactrice en chef Hélène Sahagian

Dessinatrices Noélie Soutif et Lucie Pradier

Rédacteurs, rédactrices Dayanis Duhem, Lucas Corné-Chapot, Ianis Marion-Zaïdi, Thomas Delesalle, Corentin Segui, Liv Modestine-Labouret, Yasmina El Mesraoui, Maïa Le Gall Wagner, Hermeline Authier, Sebastien Lemoine, Samuel Decros, Antonin Lahire, Fatim Sogodogo, Layla Meyzonette, Jean-Etienne Degbogbahoun

☞Adresse du collège : http://www.clg-eluard-chatillon.ac-versailles.fr

Vous pouvez aussi lire notre journal à cette adresse

Ça s'passe au collège

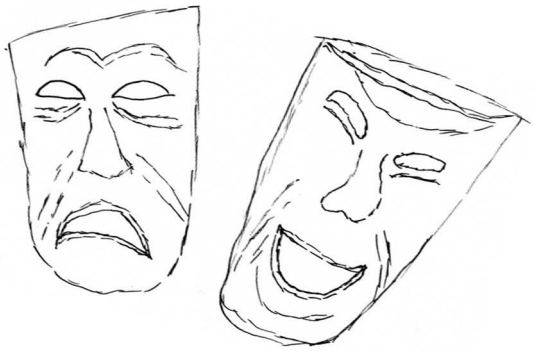

« Douce France », le théâtre s'invite au collège

Représentation théâtrale du Birgit Ensembe, troupe hébergée par le théâtre de Châtillon, jouée dans la salle polyvalente du collège pour les classes de 4°4 et 4°2, à l'initiative de Mme Bonnetin

Dans cette pièce, la première particularité est qu'il n'y a qu'une seule personne sur scène, ce qui fait de la pièce un long **monologue.** La pièce raconte l'histoire d'une jeune fille (Myriam) qui doit faire un exposé sur « ça veut dire quoi, être français aujourd'hui ? » et se retrouve bloquée sur le sujet car elle ne sait pas quoi écrire. Elle appelle donc son amie à l'aide qui lui conseille de faire son exposé sur les emblèmes de la France. Dans la conversation, son amie évoque les Français « **de souche** », c'est-à-dire les français d'origine française. Myriam raccroche, car elle est choquée par cette expression.

Elle ouvre donc un manuel d'histoire ancien qu'elle a emprunté au CDI. Elle commence à le lire et s'arrête sur le passage concernant Jeanne d'Arc. Elle commence à jouer l'histoire d'une façon immersive. Myriam s'identifie à l'héroïne. Ensuite, sa mère l'appelle pour lui demander ce qu'elle veut manger le soir. Myriam lui explique son aventure et sa mère la met en garde sur la reprise de Jeanne d'Arc par les nationalistes (des personnes très racistes qui veulent faire déguerpir les étrangers, pourtant français).

Elle regarde une vidéo montrant une de leurs manifestations et commence à prendre du recul. Elle finit par s'approprier le sujet de son exposé.

Enfin, elle quitte le CDI avec l'exposé en main et en écoutant la chanson « Douce France » de Rachid Taha.

Mon avis :

J'ai bien aimé cette pièce originale avec sa comédienne unique. J'aurais préféré que la pièce soit plus longue.

Rubrique réalisée par Lucas Corné Chapot 4°4

Brèves au collège

Bilan des actions menées pour le téléthon

- **Vendredi 3 décembre** : Course des muscles des élèves de 3ème - **834 km** parcourus en 1 heure.
- **Dimanche 5 et samedi 10 décembre** :

  Vente d'un journal réalisé par les élèves.

Ces actions ont contribué à la collecte de dons pour le téléthon et l'association AFM-Téléthon.

Le collège a récolté 2665€ !!

L'atelier théâtre des 4°/3°

Comme chaque année, certains élèves de classes de 4° et 3° suivent cet atelier, animé par M. Mazas et une comédienne professionnelle, Clémence.

Le thème des improvisations est la **mythomanie** et **le mensonge**.

Les élèves ont vu au théâtre de Fontenay plusieurs pièces : « **Hamlet** » de la compagnie Kobal't, ainsi qu'un spectacle de cirque « **la nuit du cerf** » du cirque Le Roux.

En ce moment, nous recréons la scène du mariage de Claudius (le nouveau roi) et Gertrude (la mère de Hamlet).

Le collège Paul Eluard participe à une collecte de jouets

Lancée par le lycée Jacques Monod cette action est organisée avec l'aide du Rotary de Clamart-Le Plessis Robinson. Elle consiste en une **collecte de jouets et de fonds** qui s'est déroulée sur les deux semaines précédant les vacances de Noël. Début décembre, les élèves du CVC sont passés dans les classes pour communiquer l'action aux élèves. Les familles des collégiens ont donné des jeux de société, des livres, 1PS3, des poupées, des puzzles, etc. Les élèves du CVC ont assuré une permanence les matins. En tout, 7 cartons de jouets neufs ou de seconde main mais en très bon état, ont été récoltés et ont été donnés par l'association à des enfants hospitalisés ou issus de familles défavorisées.

Rubrique réalisée par Lucas Corne-Chapot 4°4 et Dayanis Duhem 3°3

Ça s'passe au collège

Les élèves de 5°1, bénévoles à la Croix-Rouge française de Châtillon

On est allés dans la salle polyvalente du collège où il y avait deux bénévoles de la CRF de Châtillon. Ils nous ont expliqué ce qu'ils font pour aider les SDF de Châtillon, comment faire pour être bénévole ainsi que les différentes actions qu'ils mènent.

Ce que nous avons fait. *Nous avons créé des affiches pour la collecte au collège. Nous avons collecté des chocolats, des rasoirs, des gels douche, des mousses à raser, des brosses à dents, des dentifrices et des vêtements. Nous avons ensuite trié les dons reçus pour mieux les identifier et aider pour la distribution.*

Nous avons aussi réalisé des cartes de vœux pour les donner aux S.D.F. On les a agrafées avec les chocolats en sachet, au pied du sapin et on leur a souhaité de bonnes fêtes et un joyeux NOËL.

En classe, on a préparé des sachets en tissu colorié que l'on a rempli de quelques chocolats apportés par les élèves.

Nous avons ensuite mis les produits dans des cartons bien emballés et on est parti du collège pour aller les donner à la Croix -Rouge pour les SDF.

La visite des locaux de la CRF de Châtillon.

Nous avons enfin visité le local de la CRF de Châtillon, la salle de stockage des vêtements, jouets, chaussures puis nous avons visité la salle où se trouvent des kits de secours. On a vu des mannequins pour s'entraîner au sauvetage, ainsi qu'une photo d'une personne qui s'appelle Jojo et qui a été très importante pour l'organisation.

Article rédigé par les élèves de 5°1, Alexis, Faouzi, Camélia, Naomie, Sahra , Issa, Isaac

Actu sciences

Des nouvelles de l'espace

Le tokamak « Un soleil artificiel»

Le tokamak est une machine expérimentale conçue pour exploiter l'énergie de la fusion nucléaire. Cela promet une énergie propre (sans déchets ni rejets) qui est aussi sûre et inépuisable. De plus, un tokamak est 10 fois plus puissant qu'un réacteur nucléaire, ce qui veut dire que l'on pourrait remplacer l'énergie nucléaire par la fusion nucléaire. Ce qui semble mieux quand on sait que le nucléaire peut nous mettre en danger à tout moment (catastrophes nucléaires de Tchernobyl ou Fukushima-Daiichi). D'ailleurs, en France un gigantesque tokamak est en cours d'assemblage à Cadarache.

(***D'après Science&Vie junior janvier 2022)***

Un nouvel œil tourné vers l'univers

Le James Webb Space Telescop (JWST) est un télescope spatial lancé par la fusée Ariane 5 le 25/11/21 depuis Kourou en Guyane. Il a été conçu par la Nasa, ESA, l'ASC*. C'est un télescope/observatoire qui étudie les **spectres visibles** (tout ce qui émet de la lumière visible par l'homme) dans le but de comprendre les débuts de l'univers tout cela en infrarouge. Contrairement à son prédécesseur Hubble, il ne pourra pas étudier l'ultraviolet et la lumière visible. Ce programme existe depuis 1989 mais a eu de nombreux retards car les avancées technologiques modifieront de nombreux instruments.

Son miroir primaire (qui renvoie les rayons lumineux vers le miroir secondaire qui les concentre vers le foyer permettant ainsi une meilleure observation) de 6500kg et de 6,5m de diamètre est lui, une prouesse. Il se postera au point Lagrange, un lieu où le Soleil est caché par la Terre, évitant ainsi des radiations parasites.

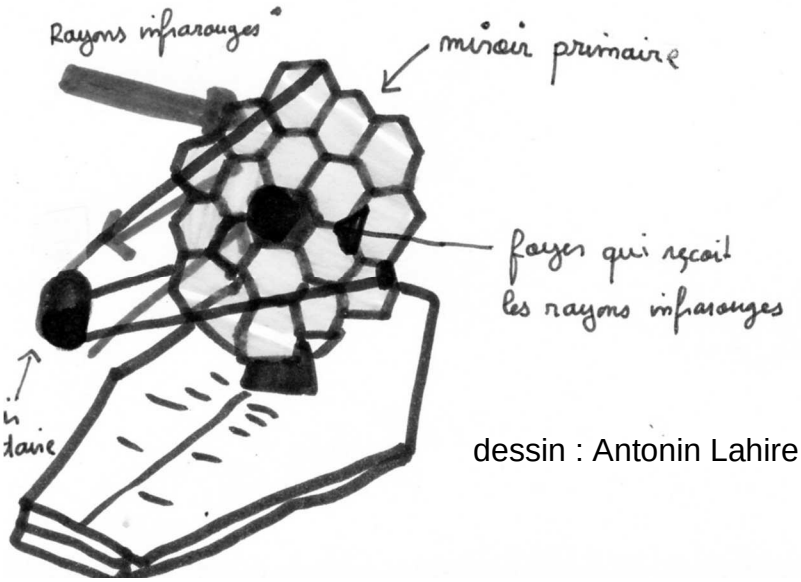

dessin : Antonin Lahire

Dans cinq à dix ans, saurons-nous si nous sommes seuls dans un univers dont nous ne connaissons que très peu de choses ?

***ASC : Agence Spatiale Canadienne**

Antoine Lahire, Jean-Etienne Degbogbahoun et et Thomas Delesalle, 5°6

Actu sciences

Des mammouths pour sauver le climat

Depuis 25 ans, deux chercheurs russes (Sergey et Nikita Zimov) essaient de faire revenir une faune et une flore préhistorique, à l'extrême-nord de la Sibérie.

Leur but est de faire revivre les steppes pour ralentir **le réchauffement climatique** sur des centaines d'hectare. 120 bestiaux (chevaux, élans, vaches, moutons, etc.) ont été déjà introduits par les chercheurs.

Ces chercheurs rêvent même d'y ajouter des mammouths laineux (s'il est possible un jour de les faire revivre !). Les Zimov n'ont pas l'idée d'ouvrir un zoo mais de ressusciter les paysages qui se trouvaient il y a des milliers d'années à l'ère du **Pléistocène*.**

A cette époque, il y avait peu d'arbres mais il y avait des étendues de plantes mangées par ces mammifères.

Puis les mammouths ont décliné et d'après les Zimov ceci a précipité le changement de paysage car ces derniers fertilisaient les plantes, ce qui maintenait cet écosystème.

Au fil du temps, l'herbe, les mousses et les forêts de conifères ont remplacé les prairies verdoyantes.

En repeuplant ces zones de mammouths, les Zimov espèrent faire renaitre le paysage qui s'y trouvait il y a des milliers d'années.

Finalement les mammouths pourraient être une solution efficace pour ralentir le réchauffement climatique.

***Le Pléistocène : entre –2,5 millions d'années et –11600 ans environ.**

(Source : Science&vie junior n°372, septembre 2020)

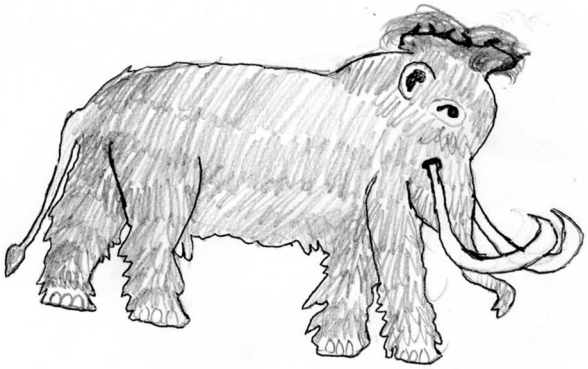

Ianis Marion-Zaïdi 5°2

Dessins : Jean-Etienne Degbogbahoun et Antoine Lahire, 5°6

ANIMAUX

La fin des animaux maltraités

L'abandon

Les Français possèdent 25 millions d'animaux de compagnie, mais ils sont les «champions d'Europe de l'abandon» (environ 100 000 par an).

Bientôt, pour adopter ou acheter un animal, nous devrons signer un certificat, ce permis nous engagera à respecter et à financer ses besoins (nourriture, soins…) et à ne pas l'abandonner. Un mineur aura besoin de l'autorisation de ses parents.

Source Mon quotidien, n°7606, 25 novembre 2021

Animalerie

Dès 2024, la vente de chiots et de chatons sera interdite dans les animaleries. Seuls des animaux abandonnés pourront être présentés dans ces magasins, mais jamais en vitrine. Les adoptions se feront auprès des refuges les ayant recueillis. Tous les chats et les chiens devront être identifiés (par une puce électronique ou un tatouage).

Source Mon quotidien, n°7606, 25 novembre 2021

Cirques et delphinariums

En 2023, les 120 cirques mobiles de France auront l'interdiction d'obtenir un animal sauvage et de le faire se reproduire. Et ils n'auront plus le droit d'en avoir à partir de 2028. 800 animaux sauvages dont 450 fauves sont concernés, les spectacles avec des dauphins et des orques seront interdits dès 2026. Il y a aujourd'hui 21 dauphins et 4 orques dans 2 delphinariums.

Source Mon quotidien, n°7606, 25 novembre 2021

Corentin Segui 5°4 et Thomas Delesalle 5°6

Coups de cœur

Animé

Belle, réalisé par Mamoru Hosoda

Dans la vie réelle, Suzu est une adolescente, coincée dans sa petite ville de montagne avec son père. Mais dans le monde virtuel de U, Suzu devient Belle, une icône musicale suivie par plus de 5 milliards de followers. Une double vie difficile pour la timide Suzu, qui va prendre une envolée inattendue lorsque Belle rencontre la Bête, une créature aussi fascinante qu'effrayante. S'engage alors un chassé-croisé virtuel entre Belle et la Bête, au terme duquel Suzu va découvrir qui elle est.

Sébastien Lemoine 6°3

Jeu vidéo

Battle Royale de Call Of Duty propose aux joueurs plusieurs armes. Certaines sont issues du jeu Modern Warfare, d'autres de la série Black Ops Cold War.

Lorsqu'il y a une nouvelle mise à jour, de nouvelles armes sont alors ajoutées et leurs caractéristiques peuvent être modifiées. Il y a donc des armes "meilleures" que d'autres, jugées plus puissantes et plus efficaces contre ses adversaires. La communauté de gamers appelle cela les "**métas**". Elles varient suivant les saisons et les mises à jour du jeu.

J'ai aimé ce jeu car les graphismes sont magnifiques, j'aime bien l'histoire et ce type de jeux vidéo.

Sébastien Lemoine 6°3

L'appli du trimestre

MCreator

MCreator est un logiciel permettant la création de **mods** Minecraft. Un mod, raccourci de *modification*, est un fichier codé en java apportant de nouvelles fonctionnalités au jeu dans lequel il est installé. Ce logiciel est très simple à prendre en main et peut vous occuper pendant des heures ! Bon, par contre, si vous n'êtes pas fort en anglais, vous ne comprendrez rien.

Pour ma part, j'ai trouvé ce logiciel très cool et j'ai même commencé à créer, alors pourquoi pas vous ?

Lucas Corne-Chapot, 4°4

Nos Coups de cœur

FILM

Titanic de James Cameron

C'est un film dramatique et émotionnel qui raconte la tragique histoire du paquebot : le R.M.S. Titanic qui percute un iceberg dans la nuit du 14 au 15 avril 1912. En ajoutant une histoire d'amour entre Jack, un passager de 3ème classe et de Rose, une passagère de 1ère classe.

J'ai aimé ce film car il y a de l'action et du suspense en plus de l'histoire d'amour, la fin est stressante on ne sait pas si les personnages vont arriver à survivre. Et puis j'aime beaucoup les acteurs et le réalisateur de ce film.

Maïa Le Gall Wagner 6°3

FILM

Mia et le lion blanc de Gilles de Maistre

Mia et le lion blanc raconte l'histoire d'une amitié entre un lion blanc et une jeune fille. Mia vit dans la cambrousse africaine. Un jour, le père de Mia offre un lion blanc à sa fille. 3 ans après le père de Mia a vendu le lion à des chasseurs de trophées. Mia décide alors de sauver son lion à tout prix.

Nous avons aimé ce film car il mélange vérité, amitié et aventure. Il est vrai que les lions blancs sont de plus en plus rares dans la nature.

Hermeline Authier et Layla Meyzonnette 6°3

Des mangas qu'on aime

One piece

de Eiichirō Oda

Luffy est un garçon dont le corps a acquis les propriétés du caoutchouc après avoir mangé par inadvertance un fruit du démon. Avec son équipage de pirates, appelé l'équipage de Chapeau de paille, Luffy explore Grand Line à la recherche du trésor ultime connu sous le nom de « One Piece » afin de devenir le prochain roi des pirates.

Fire force

de Atsushi Ōkubo

En l'an 198 du calendrier solaire, le monde fait face au phénomène de combustion humaine où l'humanité peut s'enflammer sans prévenir et se transformer en « torche humaine ». Les membres des brigades spéciales Fire Force du royaume de Tokyo cherchent à découvrir les raisons de ce phénomène et parmi eux se trouve Shinra Kusakabe, surnommé « le démon », qui intègre la 8e brigade pour éradiquer le phénomène de combustion humaine et découvrir la vérité sur l'incendie ayant coûté la vie à sa mère et son frère, il y a douze ans.

***Mon avis** : On a adoré ces mangas car les combats sont incroyables et on s'attache vite aux personnages.*

Liv Modestine-Labouret et Yamina El Mesraoui, 4°2

La BD de Lucie

Les aventures de Milka (fin)

Jeux

Mots Mêlés

M	A	L	T	R	A	I	T	A	N	C	E
E	N	A	Z	E	R	T	Y	R	I	P	I
Y	I	T	R	E	Z	A	E	T	O	J	G
S	M	U	B	K	D	C	C	C	B	N	O
C	A	U	U	I	Y	E	S	D	N	H	L
I	L	U	U	C	R	E	F	B	F	T	O
E	Y	U	L	U	L	E	V	V	C	U	C
N	J	A	S	E	K	L	M	W	X	O	E
C	G	E	T	O	K	A	M	A	K	M	I
E	R	H	G	F	D	S	Q	P	O	A	U
S	F	A	C	F	C	Z	E	R	T	M	Y
R	E	S	U	R	R	E	C	T	I	O	N

Trouve les mots

- Animal
- Maltraitance
- Telescope
- Mammouth
- Resurrection
- Tokamak
- Sciences
- Recyclage

Quiz

Tu trouveras les réponses dans le Jipe.

1. Comment s'appelle l'appli du trimestre ?

2. Combien d'animaux sont abandonnés par an ?

3. Qu'est-ce qu'un tokamak ?

4. Quel est le titre de la BD de Lucie ?

5. Quelles ont été les pièces vues par les élèves de l'atelier théâtre des 4°/3° ?

6. Où a été jouée la pièce de théâtre « Douce France» ?

Réponses du quizz

1) Elle s'appelle MCréator.

2) Plus de 100 animaux sont abandonnés par an.

3) C'est un « soleil artificiel »

4) Il s'appelle «les aventures de Milka »

5) Les 4°/3° sont allés voir «Hamlet » et « La nuit du cerf ».

6) Elle a été jouée au collège, dans la salle polyvalente.

Réponse du rébus du n° précédent : La France a gagné 54 médailles aux Jeux Paralympiques.

Rubrique réalisée par Samuel Decros 6°3